ข่าวสภา มหาวิทยาลัยแม่โจ้
Maejo Council Newsletter

ปีที่ ๖ ฉบับที่ ๔ เดือนพฤษภาคม ๒๕๖๖

ประเด็นข่าว

อนุมัติ

หลักสูตรการเรียนการสอน
- หลักสูตรปรับปรุง จำนวน ๑๖ หลักสูตร
- หลักสูตรใหม่ จำนวน ๑ หลักสูตร

โครงการจัดตั้งวิทยาลัยการป่าไม้ มหาวิทยาลัยแม่โจ้ - แพร่ เฉลิมพระเกียรติ

รับทราบ

สรุปข้อเสนอแนะของสภามหาวิทยาลัย จากการเยี่ยมชมกิจการ และติดตามการดำเนินงานของมหาวิทยาลัยแม่โจ้ - ชุมพร

การประชุมสภามหาวิทยาลัยแม่โจ้ ครั้งที่ ๔/๒๕๖๖ (สัญจร)

เมื่อวันอาทิตย์ที่ ๒๑ พฤษภาคม ๒๕๖๖ เวลา ๐๙.๐๐ น. ดร. อำนวย ยศสุข นายกสภามหาวิทยาลัยแม่โจ้ เป็นประธานการประชุมสภามหาวิทยาลัยแม่โจ้ ครั้งที่ ๔/๒๕๖๖ (สัญจร) ณ ห้องประชุมมรกต ชั้น ๒ โรงแรมไดมอนด์พลาซ่า อำเภอเมือง จังหวัดสุราษฎร์ธานี และจัดประชุมออนไลน์ผ่านสื่ออิเล็กทรอนิกส์ Zoom Meeting ด้วย

อนุมัติ

๑. อนุมัติหลักสูตรการเรียนการสอน จำนวน ๑๗ หลักสูตร

<u>หลักสูตรปรับปรุง จำนวน ๑๖ หลักสูตร</u> ดังนี้

<u>กลุ่มเกษตรศาสตร์</u>

๑. หลักสูตรปรัชญาดุษฎีบัณฑิต สาขาวิชาเทคโนโลยีการประมงและทรัพยากรทางน้ำ (หลักสูตรปรับปรุง พ.ศ. ๒๕๖๖) คณะเทคโนโลยีการประมงและทรัพยากรทางน้ำ

๒. หลักสูตรวิทยาศาสตรมหาบัณฑิต สาขาวิชาเทคโนโลยีการประมงและทรัพยากรทางน้ำ (หลักสูตรปรับปรุง พ.ศ. ๒๕๖๖) คณะเทคโนโลยีการประมงและทรัพยากรทางน้ำ

๓. หลักสูตรวิทยาศาสตรบัณฑิต สาขาวิชาสัตวศาสตร์ (หลักสูตรปรับปรุง พ.ศ. ๒๕๖๖) คณะสัตวศาสตร์และเทคโนโลยี

๔. หลักสูตรวิทยาศาสตรบัณฑิต สาขาวิชาเทคโนโลยีการผลิตพืช (หลักสูตรปรับปรุง พ.ศ. ๒๕๖๖) มหาวิทยาลัยแม่โจ้ - แพร่ เฉลิมพระเกียรติ

๕. หลักสูตรวิทยาศาสตรบัณฑิต สาขาวิชาเทคโนโลยีการผลิตสัตว์ (หลักสูตรปรับปรุง พ.ศ. ๒๕๖๖) มหาวิทยาลัยแม่โจ้ - แพร่ เฉลิมพระเกียรติ

๖. หลักสูตรวิทยาศาสตรบัณฑิต สาขาวิชานวัตกรรมการเพาะเลี้ยงสัตว์น้ำชายฝั่ง (หลักสูตรปรับปรุง พ.ศ. ๒๕๖๖) มหาวิทยาลัยแม่โจ้ - ชุมพร

๗. หลักสูตรวิทยาศาสตรบัณฑิต สาขาวิชาพืชศาสตร์ (หลักสูตรปรับปรุง พ.ศ. ๒๕๖๖) มหาวิทยาลัยแม่โจ้ - ชุมพร

<u>กลุ่มมนุษยศาสตร์และสังคมศาสตร์</u>

๘. หลักสูตรบริหารธุรกิจมหาบัณฑิต สาขาวิชาบริหารธุรกิจ (หลักสูตรปรับปรุง พ.ศ. ๒๕๖๖) คณะบริหารธุรกิจ

๙. หลักสูตรศิลปศาสตรบัณฑิต สาขาวิชาการสื่อสารดิจิทัล (หลักสูตรปรับปรุง พ.ศ. ๒๕๖๖) คณะสารสนเทศและการสื่อสาร

๑๐. หลักสูตรรัฐศาสตรบัณฑิต สาขาวิชารัฐศาสตร์ (หลักสูตรปรับปรุง พ.ศ. ๒๕๖๖) มหาวิทยาลัยแม่โจ้ - แพร่ เฉลิมพระเกียรติ

๑๑. หลักสูตรศิลปศาสตรบัณฑิต สาขาวิชานวัตกรรมการจัดการชุมชน (หลักสูตรปรับปรุง พ.ศ. ๒๕๖๖) มหาวิทยาลัยแม่โจ้ - แพร่ เฉลิมพระเกียรติ

๑๒. หลักสูตรศิลปศาสตรบัณฑิต สาขาวิชาพัฒนาการท่องเที่ยว (หลักสูตรปรับปรุง พ.ศ. ๒๕๖๖) มหาวิทยาลัยแม่โจ้ - แพร่ เฉลิมพระเกียรติ

๑๓. หลักสูตรบริหารธุรกิจบัณฑิต สาขาวิชาการตลาดดิจิทัล (หลักสูตรปรับปรุง พ.ศ. ๒๕๖๖) มหาวิทยาลัยแม่โจ้ - แพร่ เฉลิมพระเกียรติ

๑๔. หลักสูตรศิลปศาสตรบัณฑิต สาขาวิชาการท่องเที่ยวและบริการ (หลักสูตรปรับปรุง พ.ศ. ๒๕๖๖) มหาวิทยาลัยแม่โจ้ - ชุมพร

<u>กลุ่มวิทยาศาสตร์และเทคโนโลยี</u>

๑๕. หลักสูตรวิศวกรรมศาสตรบัณฑิต สาขาวิชาวิศวกรรมพลังงาน (หลักสูตรปรับปรุง พ.ศ. ๒๕๖๖) วิทยาลัยพลังงานทดแทน

๑๖. หลักสูตรภูมิสถาปัตยกรรมศาสตรบัณฑิต สาขาวิชาภูมิสถาปัตยกรรม (หลักสูตรปรับปรุง พ.ศ. ๒๕๖๖) คณะสถาปัตยกรรมศาสตร์และการออกแบบสิ่งแวดล้อม

<u>หลักสูตรใหม่ จำนวน ๑ หลักสูตร</u>

๑๗. หลักสูตรศิลปศาสตรบัณฑิต สาขาวิชานวัตกรรมสังคม (หลักสูตรใหม่ พ.ศ. ๒๕๖๖) คณะศิลปศาสตร์

<u>ข้อเสนอแนะเพื่อให้มหาวิทยาลัยนำไปพิจารณาดำเนินการ ดังนี้</u>

๑. ควรพิจารณาการจัดทำหลักสูตรโดยย้อนกระบวนการของการเรียนการสอน จากเดิม Input – Process - Output เป็น Output – Process – Input

<u>หลักสูตรในกลุ่มเกษตรศาสตร์</u> Output คือ เกษตรสร้างมูลค่า ดังนี้

๑.๑ เกษตรอัจฉริยะ รายวิชาที่สอนมีอะไรที่เกี่ยวข้อง ต่อไปการผลิตต้องเป็นรูปแบบ Digital Platform กระบวนการจะต้องทำอย่างไร

๑.๒ เกษตรแปรรูป สินค้าเกษตรมูลค่าสูง เช่น ผลไม้อบแห้ง ปัจจุบันราคาสูงกระบวนการจะแปรรูปอย่างไร

๑.๓ เกษตรปลอดภัย เกษตรที่เป็นอาหารบริโภค เกษตรอินทรีย์ กระบวนการผลิตการเรียนการสอนทำอย่างไร ควบคุมอย่างไร

๑.๔ เกษตรอัตลักษณ์พื้นถิ่น แต่ละท้องถิ่นมีเกษตร พืช ประมงต่างกัน ควรนำมาจัดการเรียนการสอน จะช่วยให้งานวิจัยปฏิบัติการง่าย และลดต้นทุน

<u>หลักสูตรในกลุ่มมนุษย์ศาสตร์และสังคมศาสตร์</u> Output คือ โอกาสในการเข้าถึงแหล่งข้อมูลที่เป็นประโยชน์ เช่น แหล่งการเงิน การตลาด การติดต่อเข้าบริการหน่วยงานภาครัฐที่เกี่ยวข้องกับธุรกิจ รวมถึงการสร้างผู้ประกอบการอัจฉริยะ สำหรับการท่องเที่ยว ต้องเป็นการท่องเที่ยวเชิงสร้างสรรค์และวัฒนธรรม การท่องเที่ยวเชื่อมโยงภูมิภาค การท่องเที่ยวทางสาธารณะ และการท่องเที่ยวเชิงสุขภาพ

<u>หลักสูตรในกลุ่มวิทยาศาสตร์และเทคโนโลยี</u> Output เช่น การเผาถ่านที่มีมูลค่าสูง Hard carbon การนำขุยมะพร้าวมาใช้เป็นวัสดุปลูกพืชแทนการใช้ดิน จะช่วยลดโรคแมลงและได้ผลผลิตที่มีมูลค่าสูง เป็นต้น โดยความรู้หรือหลักการเหล่านี้สามารถสืบค้นได้จาก Google หรือ YouTube

๒. ให้เพิ่มการบริหารจัดการและการควบคุม ดังนี้

๒.๑ จัดทำตารางเปรียบเทียบหลักสูตร ที่ดำเนินการตามเกณฑ์มาตรฐานหลักสูตร พ.ศ. ๒๕๕๘ และตามเกณฑ์มาตรฐานหลักสูตร พ.ศ. ๒๕๖๕ ให้ชัดเจนและให้เน้นจุดต่างของมหาวิทยาลัยแม่โจ้

๒.๒ อาจารย์ผู้รับผิดชอบหลักสูตร หรือผู้จัดการและควบคุมหลักสูตร ควรจะต้องทำหน้าที่ควบคุมและปฏิบัติให้เป็นไปตามเกณฑ์มาตรฐานหลักสูตร ต้องหาหนทางและวิธีการแก้ไขปัญหาล่วงหน้า แบ่งหน้าที่อาจารย์ให้ชัดเจน และสร้างสิ่งแวดล้อมกระตุ้นอาจารย์อยู่เสมอ รวมถึงมีการติดตามการเกษียณอายุของอาจารย์ไม่ควรให้ขาดช่วงเพราะจะมีผลต่อการประกันคุณภาพหลักสูตร โดยเฉพาะหลักสูตรที่มีสภาวิชาชีพ

๒.๓ ทักษะการคิดเผื่อในอนาคต เนื่องจากมีการเปลี่ยนแปลงผ่านกระบวนการต่าง ๆ ดังนั้น เพื่ออธิบายเชิงระบบ ควรจะต้องติดตามเสมอว่าคุณลักษณะอันพึงประสงค์ของบัณฑิตที่ผู้ใช้บัณฑิตต้องการคืออะไรจากการเปลี่ยนแปลง และเพื่อนำไปสู่กระบวนการคิดให้ทันต่อสถานการณ์โดยไม่ต้องรอหลักสูตรครบรอบการปรับปรุง ๕ ปี

๒.๔ ไม่ควรยึดติดกับวิธีการจัดการเรียนการสอนเดิม ผู้สอนควรมีวิธีการสอนที่แตกต่างกัน แต่ทิศทางและเป้าหมายต้องแนวทางเดียวกัน เช่น ไม่ควรบรรยายอย่างเดียวทุกรายวิชา ควรให้มีการตั้งปัญหากลุ่ม อภิปราย และทำรายงานหรือโครงการ เป็นต้น โดยเฉพาะสายวิทยาศาสตร์และเทคโนโลยี

๒.๕ ควรจัดให้มีการสื่อสาร แลกเปลี่ยนประสบการณ์ระหว่างกลุ่มอาจารย์ผู้สอนในสาขาวิชาเดียวกันให้มากขึ้น รูปแบบอาจจะเป็นทางการหรือไม่เป็นทางการ เน้นเรื่องการปรับปรุงกระบวนงาน และการแลกเปลี่ยนแต่ละครั้งจะต้องมี output ของการปรับปรุงกระบวนงานอยู่เสมอ

๒.๖ กิจกรรมตรวจสอบเพื่อพัฒนาระบบกระบวนการทำงาน จะต้องมีการตรวจสอบ ๕ กระบวนการ ดังนี้ (๑) ตรวจสอบการทำงานปัจจุบัน (๒) กระบวนการปัจจุบันมีปัญหาหรือไม่ (๓) วิเคราะห์ช่องว่าง (๔) ออกแบบกระบวนการทำงานใหม่ และ (๕) วางพื้นฐานระบบการเรียนรู้โดยใช้ Digital Platform

๒.๗ การพัฒนาการเรียนรู้ตลอดชีวิต จะต้องพัฒนาสร้างเป็นองค์ความรู้และขายเป็นลิขสิทธิ์

๒. อนุมัติโครงการจัดตั้งวิทยาลัยการป่าไม้ มหาวิทยาลัยแม่โจ้ - แพร่ เฉลิมพระเกียรติ

โครงการจัดตั้งวิทยาลัยการป่าไม้ มหาวิทยาลัยแม่โจ้ - แพร่ เฉลิมพระเกียรติ
College of Forestry Initiate Project, Maejo University Phrae Campus

วัตถุประสงค์

๑. ผลิตบัณฑิต มหาบัณฑิต ดุษฎีบัณฑิต และส่งเสริมการเรียนรู้ของคนทุกระดับที่เกี่ยวข้องกับป่าไม้ที่มีความเป็นอัตลักษณ์ของแม่โจ้ เพื่อช่วยเหลือสังคมในการแก้ไขปัญหาด้านทรัพยากรป่าไม้

๒. สนับสนุนให้เกิดการศึกษาวิจัยสร้างและพัฒนานวัตกรรมและองค์ความรู้ในสาขาวิชาต่าง ๆ ที่เกี่ยวข้องกับการป่าไม้ พัฒนาองค์ความรู้ด้านป่าไม้ให้มีความเป็นเลิศทางวิชาการ และวิทยาศาสตร์ประยุกต์ เพื่อการเรียนรู้และถ่ายทอดเทคโนโลยีแก่สังคม

๓. ให้บริการวิชาการและความร่วมมือในระดับประเทศและนานาชาติ

๔. ส่งเสริมการมีส่วนร่วมในการอนุรักษ์และใช้ประโยชน์ทรัพยากรป่าไม้ให้สอดคล้องกับนโยบายป่าไม้แห่งชาติ รวมถึงทรัพยากรธรรมชาติอื่น ๆ โดยสอดคล้องกับวัฒนธรรมท้องถิ่น

ระยะเวลาดำเนินการ ๓ ปีงบประมาณ ตั้งแต่ปี ๒๕๖๖ - ๒๕๖๙

รับทราบ

สรุปข้อเสนอแนะของสภามหาวิทยาลัยจากการเยี่ยมชมกิจการ และติดตามการดำเนินงานของมหาวิทยาลัยแม่โจ้ - ชุมพร เพื่อเป็นทิศทางและแนวทางในการพัฒนามหาวิทยาลัยแม่โจ้ - ชุมพร

ข้อเสนอแนะเพื่อให้มหาวิทยาลัยและมหาวิทยาลัยแม่โจ้ – ชุมพร นำไปพิจารณาดำเนินการเป็นแนวทาง ทิศทางการพัฒนามหาวิทยาลัยแม่โจ้ - ชุมพร ดังนี้

การบริหารจัดการ

๑. การบริหารจัดการมี ๒ ด้าน คณบดีจะต้องเป็นผู้จัดการ เป็นผู้หาหนทางและวิธีการแก้ไขปัญหา แบ่งหน้าที่ให้ผู้ใต้บังคับบัญชาให้ชัดเจน และสร้างสิ่งแวดล้อมกระตุ้นการทำงานของผู้ใต้บังคับบัญชา รวมถึงคณบดีจะต้องมีการสื่อสารองค์กร และทำความเข้าใจกับบุคลากรให้เข้าใจในเรื่องยุทธศาสตร์ เพื่อทำให้เกิดความร่วมมือ และช่วยกันพัฒนามหาวิทยาลัยไปในทิศทางเดียวกัน

๒. จะต้องมีแผนพัฒนาบุคลากร ผลักดันให้คณาจารย์สร้างงานวิจัย และมีผลงานตีพิมพ์ที่มีคุณภาพ เน้นงานวิจัยที่เป็นเรื่องนวัตกรรม เมื่อคนเก่งจะเป็นการสร้างจุดแข็งให้มหาวิทยาลัยแม่โจ้ - ชุมพร

๓. มหาวิทยาลัยควรจัดทำแผนธุรกิจเพื่อกำหนดทิศทาง เป้าหมายของมหาวิทยาลัยแม่โจ้ และให้มหาวิทยาลัยแม่โจ้ - ชุมพร กับมหาวิทยาลัยแม่โจ้ – แพร่ เฉลิมพระเกียรติจัดทำแผนธุรกิจที่สอดรับการแผนธุรกิจของมหาวิทยาลัย โดยแผนธุรกิจให้เชื่อมโยงกับคณะกรรมการชุดต่าง ๆ เช่น คณะกรรมการพิจารณาด้านยุทธศาสตร์และพัฒนาของมหาวิทยาลัย คณะกรรมการการเงินและทรัพย์สิน และคณะกรรมการสภาวิชาการ ทั้งนี้ แผนธุรกิจควรเป็นแผน ๕ ปี หรือ ๑๐ ปี ระยะเวลาในการจัดทำแผนควรแล้วเสร็จภายใน ๓ - ๖ เดือน

๔. ศูนย์วิจัยเกษตรวิศวกรรมสุราษฎร์ธานี เป็นหน่วยงานภาครัฐสังกัดกรมวิชาการเกษตร กระทรวงเกษตรและสหกรณ์ ซึ่งศูนย์ฯ ตั้งอยู่ไม่ไกลจากอำเภอละแม มีภารกิจศึกษาค้นคว้า วิจัย พัฒนาเครื่องมือและเครื่องจักรกลที่ใช้ในการเกษตร ถ่ายทอดเทคโนโลยีและให้บริการทางวิชาการแก่หน่วยงานที่เกี่ยวข้องและภาคเอกชน ปฏิบัติงานร่วมกันหรือสนับสนุนการปฏิบัติงานของหน่วยงานอื่น ๆ ที่เกี่ยวข้อง หรือที่ได้รับมอบหมาย และบริการงานช่างแก่ส่วนราชการต่าง ๆ ในกรมวิชาการเกษตร มหาวิทยาลัยแม่โจ้ – ชุมพร ควรไปปรึกษาหารือหรือขอรับการสนับสนุนเครื่องมือและเครื่องจักรกลที่ใช้ในการเกษตรจากศูนย์วิจัยเกษตรวิศวกรรมสุราษฎร์ธานี เช่น เครื่องจักรกลเกี่ยวกับสวนปาล์มน้ำมันและเครื่องมือในการควบคุมสภาพแวดล้อมในโรงเรือน

๕. การดำเนินงานต่าง ๆ ของมหาวิทยาลัยแม่โจ้ – ชุมพร และมหาวิทยาลัยแม่โจ้ - แพร่ เฉลิมพระเกียรติ บุคลากรจากมหาวิทยาลัยแม่โจ้ เชียงใหม่ จะต้องไปช่วยและให้การสนับสนุน มีการกำกับแบบบูรณาการ

การเรียนการสอน

๑. มหาวิทยาลัยแม่โจ้ – ชุมพร มี ๕ หลักสูตร ควรย้อนกระบวนการของการเรียนการสอน จากเดิม Input – Process – Output เป็น Output – Process – Input แม่โจ้พื้นฐานคือเกษตรรากฐาน ศาสตร์ที่ผลิตอาหารเป็นหลัก ปลายทางคืออาหาร พืช ประมง ตลาดต้องการอะไร และการเรียนการสอนต้องมีเทคโนโลยีนวัตกรรมด้านการเกษตรอาหารเพื่อเพิ่มมูลค่า มหาวิทยาลัยแม่โจ้ – ชุมพร เป็นพื้นที่ติดชายฝั่งทะเล การผลิตอาหารที่ตลาดต้องการ เช่น การเพาะเห็ดเป๋าฮื้อ การเลี้ยงหอยขาว เพื่อนำเปลือกมาทำปูนขาว

๒. คณาจารย์ นักวิชาการควรใช้ความรู้เชิงวิทยาศาสตร์ไปต่อยอดให้เกษตรกร เพราะเกษตรกรมีประสบการณ์และความชำนาญ แต่ไม่สามารถอธิบายความรู้เชิงวิทยาศาสตร์ได้

๓. หลักสูตรจะต้องตอบยุทธศาสตร์ขององค์กร ควรเปิดหลักสูตรที่สอดคล้องกับพื้นที่ และสาขาอาชีพที่ยังขาดแคลน เช่น สาขาพืชศาสตร์ สาขาสัตวศาสตร์ และจะต้องสร้างคุณค่า ความศรัทธา ความเชื่อมั่นในสายวิชาชีพของอาจารย์

๔. มหาวิทยาลัยแม่โจ้ - ชุมพร มีศักยภาพสูง ควรจัดทำหลักสูตรนานาชาติ โดยร่วมมือกับประเทศไต้หวัน และฟิลิปปินส์ที่มีหลักสูตรเรียนร่วมกันอยู่แล้ว

รับทราบ

ข้อเสนอแนะเพื่อให้มหาวิทยาลัยและมหาวิทยาลัยแม่โจ้ – ชุมพร นำไปพิจารณาดำเนินการเป็นแนวทาง ทิศทางการพัฒนามหาวิทยาลัยแม่โจ้ - ชุมพร

การหารายได้จากทรัพย์สินที่มีอยู่

๑. มหาวิทยาลัยแม่โจ้ – ชุมพร ต้องสร้างผลิตภัณฑ์แชมป์เปี้ยน โดยให้คนเก่ง คนกล้า ของมหาวิทยาลัยมาดำเนินการและมีการพัฒนาอย่างต่อเนื่อง จำหน่ายให้เกิดรายได้ หาเครือข่ายเชื่อมโยงกับภาคเอกชนเพื่อไปสู่การส่งออก และผลักดันให้เกิด Maejo economics zone อย่างเป็นรูปธรรม

๒. ควรแบ่งเขตทรัพย์สินของมหาวิทยาลัย ทรัพย์สินที่ทำให้เกิดรายได้ ทรัพย์สินที่เป็นการสนับสนุน เพื่อนำไปสู่การจัดทำแผนธุรกิจ และการหาเงินทุน

๓. หากจะผลิตพืชเศรษฐกิจควรจะต้องพิจารณาถึงห่วงโซ่อุปทาน เนื่องจากพืชแต่ละชนิดมีอายุไม่เท่ากัน จะต้องเชื่อมโยงกับ Well being และการผลิตสินค้าเกษตรจะต้องมองให้ครบวงจร คือ การผลิต การแปรรูป และการตลาด

๔. ทิศทางเชิงยุทธศาสตร์ มหาวิทยาลัยแม่โจ้ – ชุมพร ควรจัดโครงการพัฒนาผู้นำการเกษตรยุคใหม่ (MAGLEAD) เน้น ๒ เรื่อง คือ (๑) Well being และ (๒) มหานครผลไม้ เนื่องจากเป็นศักยภาพของพื้นที่ โดยกลุ่มเป้าหมายคือศิษย์เก่าและนักธุรกิจในภาคใต้ ผลจากการจัดโครงการจะได้ข้อสรุปทุกเรื่องของมหาวิทยาลัยแม่โจ้ - ชุมพร การ Re-skills Up-skills และ New-skills เครือข่ายความร่วมมือจากภาคเอกชนและแผนงาน โครงการต่าง ๆ ทั้งนี้ สถานที่จัดโครงการควรจัดที่จังหวัดสุราษฎร์ธานี

การแก้ไขปัญหาเรื่องนักศึกษาลดลง

๑. สาเหตุที่นักศึกษามาเรียนน้อย และผู้ปกครองไม่ส่งลูกมาเรียนที่มหาวิทยาลัยแม่โจ้ - ชุมพร เนื่องจากผู้ปกครองและนักเรียนไม่รู้จักมหาวิทยาลัยแม่โจ้ - ชุมพร ดังนั้น การจะเพิ่มจำนวนนักศึกษาให้มาเรียนที่มหาวิทยาลัยแม่โจ้ - ชุมพร จะต้องสร้างความศรัทธาเพื่อให้ผู้ปกครองมีความเชื่อมั่นและส่งลูกมาเรียน และเพิ่มการประชาสัมพันธ์ให้มากขึ้น จะต้องอาศัยเครือข่ายศิษย์เก่าแม่โจ้ซึ่งอยู่ในทุกหน่วยงาน ช่วยในการสื่อสารและประชาสัมพันธ์

๒. มหาวิทยาลัยแม่โจ้ - ชุมพร ควรพิจารณาสร้างจุดเด่นให้มีคุณค่า เพื่อจูงใจให้คนสนใจมาเรียน เช่น ด้านการท่องเที่ยวประมงชายฝั่ง ไม้ผล ทุเรียน เงาะ เป็นต้น ทั้งนี้ การเรียนการสอนในสาขาไม้ผล ควรพิจารณาเรื่องแปลงสาธิต ซึ่งมีเครือข่ายศิษย์เก่าแม่โจ้ที่มีสวนไม้ผลดังกล่าว อาจส่งนักศึกษาไปเรียนรู้

นายกสภามหาวิทยาลัยแม่โจ้ พร้อมด้วยกรรมการสภามหาวิทยาลัย เยี่ยมชมและติดตามการดำเนินงานของมหาวิทยาลัยแม่โจ้ – ชุมพร

เมื่อวันที่ ๒๐ พฤษภาคม ๒๕๖๖ **ดร. อำนวย ยศสุข นายกสภามหาวิทยาลัยแม่โจ้** พร้อมด้วยกรรมการสภามหาวิทยาลัย เยี่ยมชมและติดตามการดำเนินงานของมหาวิทยาลัยแม่โจ้ – ชุมพร โดยมีผู้บริหารและบุคลากรมหาวิทยาลัยแม่โจ้ - ชุมพร ให้การต้อนรับ

ในการนี้ อาจารย์ ดร. ฐิระ ทองเหลือ คณบดีมหาวิทยาลัยแม่โจ้ - ชุมพร ได้รายงานผลการดำเนินงาน ปัญหาอุปสรรคในการบริหารงานของมหาวิทยาลัยแม่โจ้ - ชุมพร ณ ห้องประชุมใหญ่ อาคารบุญรอด ศุภอุดมฤกษ์ มหาวิทยาลัยแม่โจ้ - ชุมพร อำเภอละแม จังหวัดชุมพร และจัดแสดงนิทรรศการภายใต้แนวคิด “ความสัมพันธ์ของ ๕ หลักสูตร ในรูปแบบของ BCG Model” โดยเป็นการพัฒนาเศรษฐกิจแบบองค์รวม ๓ มิติ ได้แก่ เศรษฐกิจชีวภาพ (Bioeconomy) มุ่งเน้นการใช้ทรัพยากรชีวภาพเพื่อสร้างมูลค่าเพิ่ม เศรษฐกิจหมุนเวียน (Circular Economy) คำนึงถึงการนำวัสดุต่าง ๆ กลับมาใช้ประโยชน์ให้มากที่สุด ซึ่งทั้งสองเศรษฐกิจนี้ อยู่ภายใต้เศรษฐกิจสีเขียว (Green Economy) คือพัฒนาเศรษฐกิจควบคู่ไปกับการพัฒนาสังคม และการรักษาสิ่งแวดล้อมได้อย่างสมดุล

การประชุมคณะกรรมการสรรหาคณบดี คณะวิศวกรรมและอุตสาหกรรมเกษตร ครั้งที่ ๑

เมื่อวันที่ ๑ พฤษภาคม ๒๕๖๖ ศาสตราจารย์ ดร. ทนงเกียรติ เกียรติศิริโรจน์ ประธานคณะกรรมการสรรหาคณบดีคณะวิศวกรรมและอุตสาหกรรมเกษตร ได้จัดให้มีการชี้แจงเพื่อทำความเข้าใจเกี่ยวกับข้อบังคับมหาวิทยาลัยแม่โจ้ ว่าด้วยการกำหนดคุณสมบัติ หลักเกณฑ์ วิธีการแต่งตั้ง และการพ้นจากตำแหน่งของคณบดี พ.ศ. ๒๕๖๐ และวิธีการสรรหาคณบดีต่อผู้ปฏิบัติงานในคณะวิศวกรรมและอุตสาหกรรมเกษตร ด้วยวิธีการประชุมออนไลน์ผ่านสื่ออิเล็กทรอนิกส์ Zoom Meeting พร้อมทั้งประชุมคณะกรรมการสรรหาคณบดีคณะวิศวกรรมและอุตสาหกรรมเกษตร ครั้งที่ ๑ เพื่อพิจารณากำหนดแนวทาง ขั้นตอน วิธีการในการสรรหาคณบดี ณ ห้องประชุมสภามหาวิทยาลัย ชั้น ๕ อาคารสำนักงานมหาวิทยาลัย ๒ มหาวิทยาลัยแม่โจ้

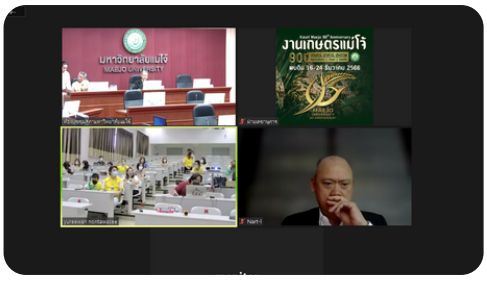

การประชุมคณะกรรมการสรรหาคณบดี คณะพยาบาลศาสตร์ ครั้งที่ ๑

เมื่อวันที่ ๑ พฤษภาคม ๒๕๖๖ ศาสตราจารย์กิตติคุณ ดร.สุรินทร์ พงศ์ศุภสมิทธิ์ ประธานคณะกรรมการสรรหาคณบดีคณะพยาบาลศาสตร์ ได้จัดให้มีการชี้แจงเพื่อทำความเข้าใจเกี่ยวกับข้อบังคับมหาวิทยาลัยแม่โจ้ว่าด้วยการกำหนดคุณสมบัติ หลักเกณฑ์ วิธีการแต่งตั้ง และการพ้นจากตำแหน่งของคณบดี พ.ศ. ๒๕๖๐ และวิธีการสรรหาคณบดีต่อผู้ปฏิบัติงานในคณะพยาบาลศาสตร์ ด้วยวิธีการประชุมออนไลน์ผ่านสื่ออิเล็กทรอนิกส์ Zoom Meeting พร้อมทั้งประชุมคณะกรรมการสรรหาคณบดีคณะพยาบาลศาสตร์ ครั้งที่ ๑ เพื่อพิจารณากำหนดแนวทาง ขั้นตอน วิธีการในการสรรหาคณบดี ณ ห้องประชุมสภามหาวิทยาลัย ชั้น ๕ อาคารสำนักงานมหาวิทยาลัย ๒ มหาวิทยาลัยแม่โจ้

การประชุมคณะกรรมการพิจารณาด้านยุทธศาสตร์และพัฒนามหาวิทยาลัยของสภามหาวิทยาลัย ครั้งที่ ๓/๒๕๖๖

ศาสตราจารย์กิตติคุณ ดร. สุรินทร์ พงษ์สุภสมิทธิ์ กรรมการสภามหาวิทยาลัยผู้ทรงคุณวุฒิ เป็นประธานการประชุมคณะกรรมการพิจารณาด้านยุทธศาสตร์และพัฒนามหาวิทยาลัยของสภามหาวิทยาลัย ครั้งที่ ๓/๒๕๖๖ เมื่อวันที่ ๒ พฤษภาคม ๒๕๖๖ เวลา ๐๙.๓๐ น. ณ ห้องประชุมรวงผึ้ง ชั้น ๕ อาคารสำนักงานมหาวิทยาลัย ๒ และจัดการประชุมออนไลน์ผ่านสื่ออิเล็กทรอนิกส์ Zoom Meeting อีกช่องทางหนึ่ง

ภาพ/ข่าว : กองแผนงาน สำนักงานมหาวิทยาลัย

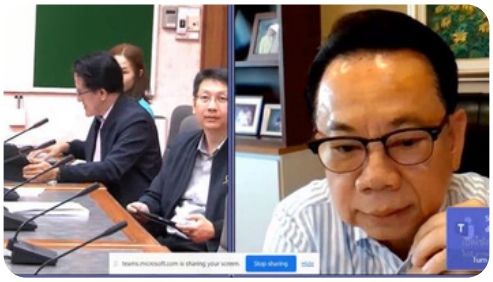

การประชุมคณะกรรมการการเงินและทรัพย์สิน ครั้งที่ ๓/๒๕๖๖

ดร. สมศักดิ์ ปณีตัธยาศัย กรรมการสภามหาวิทยาลัยผู้ทรงคุณวุฒิ เป็นประธานการประชุมคณะกรรมการการเงินและทรัพย์สิน ครั้งที่ ๒/๒๕๖๖ เมื่อวันที่ ๑๘ พฤษภาคม ๒๕๖๖ เวลา ๐๙.๓๐ น. ณ ห้องประชุมรวงผึ้ง ชั้น ๕ อาคารสำนักงานมหาวิทยาลัย ๒ และจัดการประชุมออนไลน์ผ่านสื่ออิเล็กทรอนิกส์ Microsoft Teams อีกช่องทางหนึ่ง

ภาพ/ข่าว : กองบริหารงานทรัพย์สินและกิจการพิเศษ สำนักงานมหาวิทยาลัย

คณะผู้จัดทำ
ที่ปรึกษา : นายกสภามหาวิทยาลัยแม่โจ้
กองบรรณาธิการ : เลขานุการสภามหาวิทยาลัย (รศ.ดร.ญาณิน โอภาสพัฒนกิจ) ผู้อำนวยการกองเลขานุการสภามหาวิทยาลัย, นางสรัญญา อาษาไชย, นางสาวเมธิณี วันดี, นางเพ็ญนภา กันทะตา, นางโยษิตา กาญจนคงคา
ผู้จัดพิมพ์ : กองเลขานุการสภามหาวิทยาลัย สำนักงานสภามหาวิทยาลัย

กองเลขานุการสภามหาวิทยาลัย สำนักงานสภามหาวิทยาลัย
๖๓ หมู่ ๔ ตำบลหนองหาร อำเภอสันทราย
จังหวัดเชียงใหม่ ๕๐๒๙๐
โทรศัพท์ ๐ ๕๓๘๗ ๓๐๔๒ - ๖ โทรสาร ๐ ๕๓๘๗ ๓๐๔๒
E-mail : councilmju@hotmail.com
www.council.mju.ac.th